Anul al 58-lea
12 Pagini

EXEMPLARUL { În România 3 lei / În străinătate 6 lei
Taxa poştală plătită în numerar conform aprobării Dir. G.le P. T. T. Nr. 24.464/939

Nr. 155 Joi 12 Iunie 1941
12 Pagini

ABONAMENTE IN ŢARA Lei 200 pe 3 luni Lei 380 pe 6 luni. Lei 750 pe 12 luni. O lună Lei 80 In străinătate în raport cu tariful poştal şi valuta

UNIVERSUL

ABONAMENTE IN ŢARA pe un an la UNIVERSUL COPIILOR ZIARUL CĂLĂTORIILOR, VESELIA, RADIO UNIV. şi UNIV. LITERAR câte 220 lei
UNIV.-SPORT 500 lei

Fondator: LUIGI CAZZAVILLAN
Proprietar: „UNIVERSUL" S. A.
Inscris sub Nr. 160 Trib. Ilfov

CELE DIN URMA ŞTIRI DIN LUMEA INTREAGA, TELEGRAFICE ŞI TELEFONICE
REDACŢIA ŞI ADMINISTRAŢIA: BUCUREŞTI, STR. BREZOIANU No. 23-25
CENTRALA TELEFONICA A ZIARULUI: 3.30.10: SECRETARIATUL DE REDACŢIE: 3.30.15

DIRECTOR ŞI ADMINISTRATOR DELEGAT
STELIAN POPESCU

SPORIREA SALARIILOR

Printr'o adresă trimisă administraţiilor financiare din ţară, ministerul de finanţe anunţă că sunt în curs de pregătire lucrările necesare, în vederea unei noui majorări a salariilor funcţionarilor publici, operaţiune care va fi executată în minimum de timp posibil.

Starea materială precară în care se află marea majoritate a funcţionarilor fiscali de grad inferior, a căror putere de achiziţie — micşorată de valul de scumpete inerent evenimentelor excepţionale pe care le străbatem — nu mai poate satisface necesităţile elementare de trai, spune ministerul de finanţe, care subliniază grija permanentă a Statului de a îmbunătăţi starea materială a funcţionarilor săi.

E fapt indiscutabil că neîncetata sporire a preţurilor tuturor mărfurilor de primă necesitate loveşte în primul rând pe cei cu venituri fixe: funcţionarii publici şi particulari, pensionarii, etc

Sporirea salariilor este deci absolut îndreptăţită, necesară, logică, omenească şi prevăzătoare, dar spre a preîntâmpina efectele verigei economice ce leagă urcarea preţurilor de urcarea salariilor şi viceversa, paralel cu aceasta sunt unele măsuri gospodăreşti ce sunt de luat spre a nu se urca la infinit şi costul vieţii şi salariile.

In general, pentru toţi consumatorii constatarea justă că în multe ramuri ale comerţului alimentar specula este de vină prin faptul că dela producător până la consumator marfa trece prin mâna multor serii de intermediari, se poate remedia răul prin intensificarea aprovizionării comunale dela producători cu mărfuri cari să fie distribuite zilnic publicului.

S'ar evita specula, prin determinarea scăderii preţurilor articolelor furnizate pe cale directă, pentru că negustorii vor fi nevoiţi — fără silnicie — să se conforme situaţiei pieţei.

Experienţele făcute în multe oraşe ale ţării au dat roade excelente, rămânând mulţumiţi nu numai consumatorii, dar chiar producătorii cari nu mai erau lăsaţi pradă exploatării intermediarilor.

Pentru funcţionarii statului trebue lărgită ideea asociaţiilor în formă cooperatistă simplă, idee care dacă s'ar generaliza ar scoate din numărul consumatorilor obicinuiţi pe salariaţii statului — cari s'ar aproviziona în tovărăşie dela producători — şi n'ar mai exista temerea că sporindu-se salariile, s'ar spori treptat şi preţurile pieţii, ajungându-se din nou la nivelul de azi.

Şi pentru prima şi pentru cea de a doua soluţie, chiar dacă statul ori comunele ar cheltui ceva, roadele ar fi vizibile dela început şi goana preţurilor nu ar mai avea ritmul îngrijorător de până acum

MODIFICAREA „AVIZULUI CĂTRE NAVIGATORI"

Avizul către navigatori din 16 Februarie 1941 se modifică, cu începere dela 10 Iunie 1941 după cum urmează:

1. Toate navele care vor să intre în portul Constanţa vor aştepta pilotul militar la o distanţă de patru mile şi jumătate Est-Sud-Est de Capul Tuzla, adică în punctul de latitudine 43 grade 58 minute Nord şi longitudine 28 grade 48 minute Est.

2. Navele nu mai sunt ţinute să anunţe sosirea prin T.F.F. deoarece serviciul de pilotaj militar va funcţiona atât ziua cât şi noaptea.

3. Acostarea navelor comerciale nu se va mai putea face în punctul de latitudine 44 grade 22 minute Nord şi longitudine 28 grade 51 minute Est, deoarece serviciul de pilotaj la acest punct a fost suprimat.

O explozie catastrofală in Serbia

Fortul dela Semederevo, in care se aflau mari cantităţi de muniţii, a sărit in aer.— Ar fi aproape 4000 de morţi şi răniţi

Budapesta, 10 (Rador). — Corespondentul agenţiei „Havas-Ofi" dă, după Agenţia telegrafică ungară, următoarele amănunte asupra unei explozii, care s'a produs la Smederevo:

Mari cantităţi de muniţii şi explozibile fuseseră depozitate de sârbi în fortul dela Smederevo.

Explozia acestor muniţii a aruncat în aer fortul şi aproape 2/3 din oraşul învecinat. Nu se cunoaşte încă numărul exact al morţilor.

După declaraţiile unor martori, ar fi aproape 4000 de morţi şi răniţi.

Fabrica de vagoane de acolo, singura din Serbia, a fost cu desăvârşire nimicită.

Oraşul Smederevo avea 12.000 de locuitori.

EFECTUL UNUI BOMBARDAMENT AERIAN

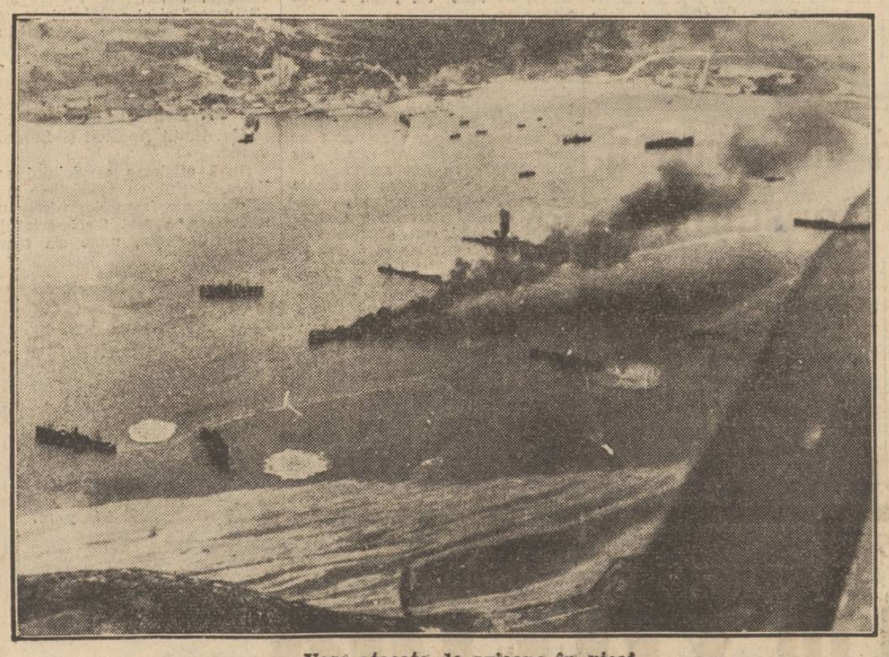

Vase atacate de avioane în picaj

SITUAŢIA PE TEATRELE DE RĂZBOI

Operaţiile militare din Siria şi Liban. — Declaraţiile d-lui Churchill despre bătălia din Creta

de R. SEIŞANU

Operaţiile militare din Siria

In cursul zilei de eri operaţiile militare şi aeriene din Siria şi Liban s'au desfăşurat în condiţiile următoare:

Coloana formată din trupe australiene, care înaintează de-alungul coastei mării Mediterane, pe şoseaua litorală, după ce a ocupat portul Tyr, a suferit o întârziere în marşul ei din cauza podurilor distruse de forţele franceze ale generalului Dentz, comandantul armatei şi înaltul comisar al Siriei, şi a rezistenţei ce întâmpină de-alungul fluviului Litarni şi în regiunea munţilor Libanului.

Coloana aceasta are flancul protejat de aviaţia britanică. A doua coloană, mai puternică, care a pornit din Derna atacul principal, se află la 25 klm. de Damasc.

Lupte sunt în curs pe frontul ce trece prin Şeik-Meskin, Kuneitra-Mergi Ajum-fluviul Litarni.

Aviaţia britanică a bombardat bazele aeriene de la Rayak, din apropiere de Beyrut, Metta, din apropiere de Damasc şi Etinerab-Nerad din apropiere de Alep. Aviatorii englezi au lansat numeroase manifeste în ţinuturile locuite de arabi, în care anunţă „independenţa" Siriei şi Libanului.

Acţiunea ofensivă întreprinsă de Marea Britanie în Siria şi Liban cu concursul forţelor armate franceze dizidente aflate la dispoziţia generalului De Gaulle este în strânsă legătură cu scopurile strategice ce le urmăreşte această putere în Mediterana orientală şi Orientul mijlociu (Levantul).

Marea Britanie are nevoe să menţină triunghiul strategic din Mediterana orientală sprijinit pe bazele aeronavale din insula Cipru (Famagusta), de la Haiffa (Palestina) şi Alexandria (Egipt) şi să dispună de spaţiul Orientului mijlociu, pentru apărarea şi siguranţa Egiptului şi a canalului de Suez.

Cum baza britanică din in-

(Continuare in pag. 2-a)

Japonia a recunoscut statul croat

Zagreb, 10 (Rador). — Corespondentul agenţiei „D. N. B." transmite următoarele:

D. Matsuoka, ministrul afacerilor străine al Japoniei, a informat în mod telegrafic pe Poglavnik că Japonia recunoaşte statul Croat, felicitând în acelas timp pe d. Ante Pavelici.

Poglavnik-ul a răspuns printr'o telegramă de mulţumire.

Conflictul din Siria, o chestiune ce interesează numai Anglia şi Franţa

Prin telefon dela corespondentul nostru din Berlin

Berlin, 10 Iunie. — In capitala Reichului se urmăreşte cu o deosebită atenţiune ştirile sosite de pe frontul francez din Siria. Se subliniază că cercurile competente din Berlin consideră conflictul din Siria ca o chestiune ce interesează numai Anglia şi Franţa, deoarece Germania nu se gândeşte la anexarea coloniilor franceze. Avându-se însă în vedere situaţia specială din Orientul apropiat, interesul cercurilor din Berlin pentru desvoltarea evenimentelor de pe teatrul de război sirian este foarte mare. Ştirile britanice că în Siria au fost făcuţi prizonieri un colonel şi 40 de paraşutişti germani sunt categoric desminţite la Berlin şi se subliniază că în Siria nu există trupe germane. Deasemenea, sunt desminţite ştirile că s'a încercat debarcarea de trupe germane, cu ajutorul unor vase mici, în Siria. Toate aceste ştiri sunt considerate ca mijloace de propagandă britanică. La Berlin s'a adoptat o atitudine favorabilă faţă de lupta de apărare franceză în Siria şi se subliniază că Franţa are tot dreptul să-şi apere teritoriile ei. După părerile din capitala Reichului, un ajutor militar german nu este de actualitate, deoarece Franţa a repetat în mai multe rânduri că vrea să-şi apere singură imperiul ei colonial. Ecoul mondial faţă de atacul Angliei asupra Siriei este urmărit cu atenţie la Berlin şi se constată că majoritatea statelor cari nu se află sub control britanic consideră această acţiune ca neîndreptăţită şi imorală.

❖

Ruperea legăturilor italo-irakiene, din iniţiativa Irakului, n'a produs surprindere la Berlin, deoarece nimeni nu se aştepta la altceva din partea unui guvern aservit Angliei, cum este cel actual din Irak.

❖

Drept o senzaţie politică este privită la Berlin declaraţia senatorului american Wheeler, care a spus că svonurile de pace lansate în ultimele zile, sunt de origină anglo-americană.

TURCIA URMĂREŞTE CU CALM OPERAŢIILE MILITARE DIN SIRIA

Istanbul, 10 (Rador). — Corespondentul agenţiei „D. N. B." transmite:

Ziarele acordă o mare importanţă evenimentelor din Siria, subliniind totdeodată marele interes pe care opinia publică din Turcia îl atribue ostilităţilor franco-engleze.

Ostilităţile din Siria au fost prevăzute de mult timp. Turcia a luat măsurile necesare şi observă desfăşurarea situaţiei cu acelaş calm de care a dat dovadă în timpul bătăliei din Balcani.

Parte din presa turcească sprijină ideia independenţei Siriei şi Libanului, abţinându-se totdeodată de a face presupuneri relative la modul cum se vor desfăşura operaţiile militare.

Vapor american scufundat

Washington 10 (Rador). — Corespondentul Agenţiei Havas-Ofi anunţă:

Departamentul marinei anunţă că a fost informat că vaporul american Robinmoor ar fi fost scufundat de un submarin.

Ştirea a fost dată de vaporul brazilian Orosio şi nu este încă confirmată oficial.

Un mesagiu al vasului Orosio anunţă că a descoperit o barcă de salvare în care se aflau mai mulţi supraviţuitorii de pe Robinmoor.

Comisiunea maritimă americană declară că, după cât ştie, Robinmor, transporta spre Africa de sud automobile, oţel şi alte articole printre care nu se aflau muniţii.

SOLIDARITATE EUROPEANĂ

ASPECTUL ACTUAL AL POSIBILITĂŢILOR DE COLABORARE CONTINENTALĂ

III

Problema are azi un aspect nou. Europa nu mai este cea de ieri. Acordul tripartit la care au aderat Ungaria, România, Slovacia, Bulgaria constitue un nucleu, independent de particularităţile lui politice şi militare actuale. Europa de mâine ar putea lua mai ales pe plan economic o largă dezvoltare.

Concepţia naţional-socialistă are o bază economică şi de altfel nu este surprinzător că economicul primează politicul şi în actuala revoluţie germană. E suficient să ne reamintim că tot o mişcare de ordin economic a reuşit să dea fiinţă unităţei germane. Intr'adevăr, uniunea socială, între cele 34 de State care constituiau la începutul secolului al XIX-lea, Confederaţiunea germanică, acel „Zollverein" pornit din iniţiativa Prusiei şi care a durat până după războiul din 1870 când Germania a fost transformată în imperiu, a contribuit în mod decisiv la alcătuirea unităţei politice germane. Este aci o dovadă istorică de efectul politic pe care o înţelegere economică îl poate avea şi viceversa, fiindcă după realizarea unităţei politice, dezvoltarea economică a Germaniei a luat proporţii considerabile. Una din greşelile capitale ale diferitelor ţări europene, înainte de războiul actual a fost tocmai neglijarea până la desconsiderare a dinamismului inerent economicului în raporturile dintre state, iar pe de altă parte supraestimarea politicului prin încheerea de tot felul de pacte mai mult sau mai puţin eterne şi cari s'au topit sub dogoarea realităţilor. Germania a văzut eroarea şi concepţia „spaţiului vital" al fiecăruia nu este decât prima etapă spre „spaţiul european" prin colaborarea tuturor.

Dealtfel sunt şi alte exemple care dovedesc că ideea primatului economic a început să-şi facă drum în Europa. In afară de uniunea realizată în 1925 între Luxemburg şi Belgia, menţionăm: Protocolul dela Oslo semnat la 22 Decembrie 1930 de Belgia, Danemarca, Norvegia şi Suedia cari declarau că guvernele lor „sunt dispuse să dea sprijinul unei acţiuni internaţionale având drept obiect să se reducă împedimentele comerţului şi să îmbunătăţească regimul general al schimbului".

Mai menţionăm: Convenţia dela Ouchy încheiată la 18 Iulie 1932 între Ţările de Jos, Belgia şi Luxemburg şi prin care se stabileşte să nu se mai procedeze în relaţiile reciproce „la augmentări de drepturi vamale peste nivelul drepturilor existente" şi totdeodată să se precedeze la o diminuare treptată anuală a acestor drepturi. Convenţia rămânea deschisă oricărui alt stat european care voia să adere la ea pe picior de egalitate.

Blocada engleză, lipsurile crescânde de care sufere azi Europa au accentuat importanţa problemei economice europene, ea devenind astăzi o chestiune de viaţă. Este deci explicabil ca toate ţările continentale şi cele învinse şi cele care participă la război să se gândească, cu toată seriositatea la o colaborare care capătă, prin însăşi forţa împrejurărilor, un caracter de apărare continentală.

Europa trebue să trăiască. Ea a dominat şi a civilizat

(Continuare in pag. 2-a)

Cum poate duce Franţa tratative economice cu alte state

Berlin, 10 (Rador). — La ministerul de externe al Reichului, s'a pus astăzi întrebarea dacă Franţa, ca stat învins, poate duce tratative economice cu alte state.

Din partea germană s'a răspuns că guvernul din Vichy, ca guvern al unui stat suveran, are acest drept.

Insă, deoarece o mare parte din Franţa se află sub dominaţia germană, Franţa trebuie să anunţe şi Reichul de tratativele pe care ar vrea să le întreprindă.

Actualmente, Franţa duce asemenea tratative cu câteva ţări europene, dar totul este deabia la început.

Ruperea raporturilor diplomatice intre Italia şi Irak

Roma, 10 (Rador). — *Cercurile competente italiene confirmă svonul despre ruperea raporturilor diplomatice între Italia şi actualul guvern din Irak.*

Se observă că această ruptură diplomatică este o consecinţă firească a atitudinei actualului guvern irakian, care fiind cu totul la ordinele guvernului din Londra, trădează drepturile cele mai scumpe ale poporului irakian, care a luptat, luptă şi va lupta până la capăt pentru independenţa sa.

IN CORPUL ZIARULUI

DISCURSUL DUCELUI

DECLARAŢIILE D-LUI CHURCHILL IN CAMERA COMUNELOR

Comisiile pentru examenul de bacalaureat teoretic şi centrele pentru cel comercial

IN ANGLIA

Pompieri de aeroport a căror misiune este să intervină când avioanele de pe teren sunt incendiate